



# REGULAMENTO TAÇA PARANÁ DE CROSS COUNTRY XCO – dias 13,14 e 15 de setembro de 2024

Este regulamento poderá sofrer alterações sem prévia comunicação, as versões atualizadas serão disponibilizadas no site onde ocorrem as inscrições da prova. Em caso de dúvida, prevalece a edição impressa e disponível na secretaria do evento antes da prova.

## 1. CALENDÁRIO OFICIAL DE PROVAS / LOCAL DE REALIZAÇÃO

A prova está inscrita nos calendários oficiais da CBC e FPC sempre que for disponibilizada a data prévia para realização. A prova será realizada no endereço: **Estrada municipal Azelino Dala Costa s/nº (Fazenda Carolina Ainda) - Comunidade São João Batista, no município de Pato Branco.**

## 2. SOBRE FILIAÇÃO / PONTUAÇÃO NO RANKING

- 2.1. Participarão da **TAÇA PARANÁ DE CROSS COUNTRY XCO** nas categorias **OFICIAIS SOMENTE** os atletas que estiverem **DEVIDAMENTE** filiados junto a **FPC/CBC**. **APENAS nas categorias Open Masculino e Open Feminino, serão dispensadas as filiações. Caso o atleta se inscreva na categoria oficial e não esteja devidamente filiado, o mesmo será IMPEDIDO de largar ou irá para a categoria OPEN (será acrescido a diferença de valor da inscrição).**
- 2.2. Sob nenhuma hipótese haverá filiação nos dias de treino e da prova.

## 3. CATEGORIAS E FAIXAS ETÁRIAS

### 3.1. Categoria / Idade / Ano de Nascimento

#### Alto Rendimento Feminino e Masculino

ELITE: 23 ANOS MAIS (ano 2001 e anos anteriores)

SUB 23: 19 A 22 ANOS (2005 a 2002)

#### Base Feminino e Masculino

JUNIOR: 17 A 18 ANOS (2007 e 2006)

JUVENIL: 15 A 16 ANOS (2009 e 2008)

#### Master Masculino

SUB-30: 23 A 29 ANOS (2001 a 1995)

MASTER A1: 30 A 34 ANOS (1994 a 1990)

MASTER A2: 35 A 39 ANOS (1989 a 1985)

MASTER B1: 40 A 44 ANOS (1984 a 1980)

MASTER B2: 45 A 49 ANOS - (1979 a 1975)

MASTER C1: 50 A 54 ANOS (1977 a 1970)

MASTER C2: 55 A 59 ANOS (1969 a 1965)

MASTER D1: 60 ANOS A 64 ANOS (1964 a 1960)

MASTER D2+: 65 ANOS E ACIMA (1959 e anos anteriores)



### **Master Feminino**

**MASTER A: 30 - 39 (1993 a 1984)**

**MASTER B: 40 - 49 (1983 a 1974)**

**MASTER C: 50 anos e acima (1973 e anos anteriores)**

**MASTER D 60+: 60 ANOS E ACIMA (1964 e anos anteriores)**

**ALÉM DAS CATEGORIAS OFICIAIS, TEREMOS 2 categorias Promocionais (Não Federados):**

**OPEN FEMININO – 16 anos e ACIMA**

**OPEN MASCULINO – 16 anos e ACIMA**

### **3.2. Percurso**

3.2.1. O número de voltas, serão divulgados após a definição oficial do trajeto. As informações estarão disponíveis no site [www.inscritoweb.com.br](http://www.inscritoweb.com.br) e/ou site da FPC ([www.fpc.esp.br](http://www.fpc.esp.br)) e redes sociais da FPC.

3.2.2 Mapa e como chegar

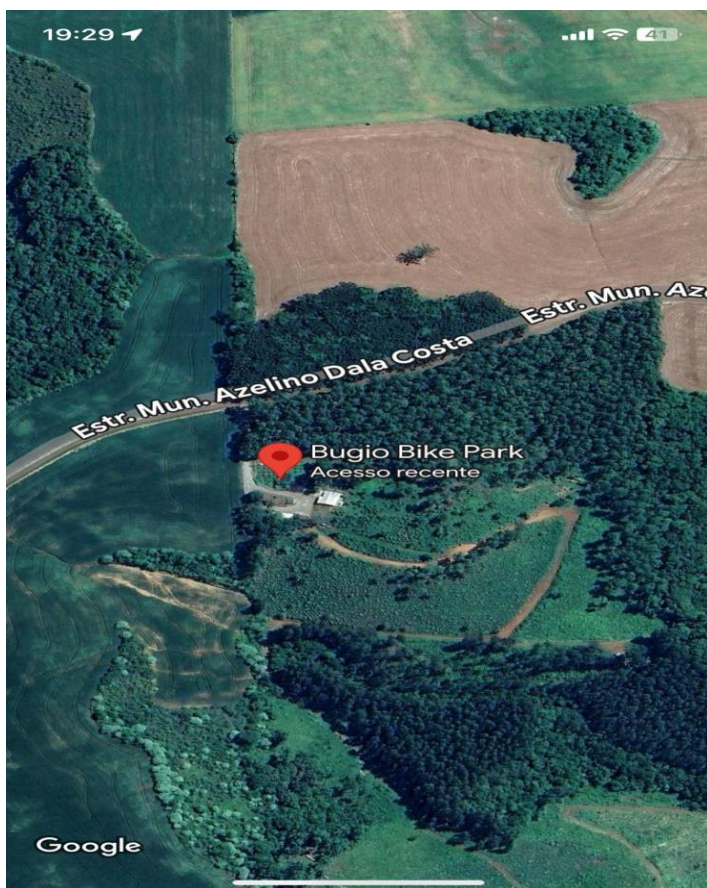

[https://maps.app.goo.gl/iF5n6WeKfEutmNhV8?g\\_st=iw](https://maps.app.goo.gl/iF5n6WeKfEutmNhV8?g_st=iw)

Mapa da pista:



Padrão

Satélite

Híbrido

### 3.3. Suporte Técnico.





- 3.3.1. O apoio aos atletas será feito exclusivamente nas áreas demarcadas pela organização. O apoio realizado fora da área demarcada incorrerá em penalidade de acordo com o regulamento FPC/CBC/UCI;
- 3.3.2. O integrante da equipe de apoio (apoiador) não poderá correr ao lado da bicicleta (nenhum dos lados). O apoio se resume em entregar ao atleta o material permitido;
- 3.3.3. O apoio das equipes deverá ser feito sempre do mesmo lado definido pela organização. Está permitido o apoio mecânico das equipes somente dentro da área de apoio.
- 3.3.4. O atleta pode carregar peças e ferramentas desde que não cause perigo para ele e outros competidores. A organização pode reservar um espaço para as equipes montarem suas tendas próximo ao evento. Tendas montadas em locais não autorizados terão que ser transferidas para os locais corretos.

#### 4. PREÇOS, PRAZOS DAS INSCRIÇÕES E SEGURO

- 4.1. Inscrições somente pelo site [www.inscritoweb.com.br](http://www.inscritoweb.com.br) serão encerradas **NO DIA 9 DE SETEMBRO ÀS 23:59HS** ;
- 4.2. As inscrições do evento deverão ser pagas obrigatoriamente até a data de vencimento do boleto para que o atleta seja confirmado na prova. O atleta que tiver feito a inscrição e não tiver sido pago de acordo com a opção escolhida, poderá ser excluído da lista de inscritos;
  - 4.2.1. **Valores das inscrições:**
    - Todas as categorias: **R\$ 50,00 (incluso taxa de site)**
    - Elite Masc e Fem e Sub 23 Masc/Fem: **R\$ 125,00 + tx site**
    - Outras categorias **federadas**: **R\$ 105,00 + tx site**
    - Categorias promocionais (Open Masc e Fem) **NÃO FEDERADAS**: **R\$ 185,00 + tx site.**
- 4.3. **Não serão aceitas inscrições no dia do evento;**
- 4.4. A inscrição é pessoal e após paga não poderá ser transferida a terceiros e nem **será devolvida parcialmente ou integralmente** sob nenhuma hipótese;
- 4.5. Está incluso no valor da inscrição o seguro do atleta.

#### 5. CONFIRMAÇÃO DAS INSCRIÇÕES

- 5.1. Todos os atletas deverão apresentar a **Licença Digital 2024** e, atletas estrangeiros deverão apresentar a Licença UCI e a Carta de Autorização, no momento da **CONFIRMAÇÃO DA INSCRIÇÃO E RETIRADA DE KIT. Em caso de atletas do Mercosul será aceita somente a licença nacional.**

#### 6. PROGRAMAÇÃO:

- 6.1 **Sexta-feira:** Abertura de secretaria (das 9h30 às 16h) e **Treinos Oficiais** das 9h30 às 16h00.
- 6.2 O Congresso Técnico será sexta-feira após os treinos (**será realizado on-line através de plataforma digital a ser divulgada**).
- 6.3 **Sábado:** 7h30 – Abertura da secretaria para confirmação das inscrições e entrega das placas/chips do primeiro dia de provas.  
8h00 – Término da confirmação das inscrições e entrega das



- placas/chips – 1ª Bateria.
- 6.4 **Domingo:** 7h15 – Abertura da secretaria para confirmação das inscrições e entrega das placas/chips do primeiro dia de provas.  
7h50 – Término da confirmação das inscrições e entrega das placas/chips – 1ª Bateria.

**Treinos/Bateria de largadas:**

<b>TAÇA PARANÁ de Cross Country - XCO 2024</b>			
<b>TREINOS OFICIAIS</b>			
<b>1º DIA - SEXTA-FEIRA (13/9)</b>			
<b>SECRETARIA - RETIRADA DE KIT - DAS 8H30 AS 16H00</b>			
<b>TREINOS OFICIAIS</b>			
<b>CIRCUITO – 5KM</b>			
<b>Categoria</b>	<b>Início</b>	<b>Final</b>	
MASTER FEM+JUVENIL FEM+INFANTO FEM	08h30	09h20	
OPEN FEM	09h21	9h41	
OPEN MASC	09h42	10h02	
MASTER MASC+ JUV MASC+INF Masc	10h03	11h00	
ELITE FEM e MASC + JUNIOR FEM e MASC	11h01	12h03	
TODOS	13h30	16h00	



# TAÇA PARANÁ de Cross Country - XCO 2024

## ORDEM DE LARGADA / NUMERO DE VOLTAS

**2º DIA – SÁBADO (14/9)**

**1ª Bateria / Largada às 9h30**

**CIRCUITO – 5KM**

Categoria	Largada	Voltas	Percurso +/- km
FEM MASTER A	09h30	5	25
FEM MASTER B	09h31	5	25
OPEN FEM	09h32	5	25
JUVENIL FEM	09h33	5	25
INFANTO-JUV FEM	09h34	3	15
FEM MASTER C e D	09h35	3	15

**2ª Bateria / Largada às 14h00**

**CIRCUITO – 5KM**

Categoria	Largada	Voltas	Percurso +/- km
JUVENIL MASC	14h00	5	25
MASTER C1	14h01	5	25
MASTER C2	14h02	5	25
MASTER D1	14h03	5	25
MASTER D2	14h04	5	25
OPEN MASC	14h05	4	20
INFANTO-JUV MASC	14h06	3	15

# TAÇA PARANÁ de Cross Country - XCO 2024

## ORDEM DE LARGADA / NUMERO DE VOLTAS

**3º DIA - DOMINGO (15/9)**

**1ª Bateria / Largada às 08h30**



CIRCUITO– 5 km			
Categoria	Largada	Voltas	Percurso +/- km
SUB 30 MASC	08h30	5	25
MASTER A1	08h31	5	25
MASTER A2	08h32	5	25
MASTER B1	08h33	5	25
MASTER B2	08h34	5	25
<b>2ª Bateria / Largada às 10h00</b>			
CIRCUITO – 5km			
Categoria	Largada	Voltas	Percurso +/- km
ELITE FEM/SUB 23 FEM	10h00	7	30
JUNIOR FEM	10h01	5	25
ELITE MASC/SUB 23 MASC	14h00	7	30
JUNIOR MASC	14h01	5	25

**OBS:** A programação de largadas/voltas/Km poderá ser alterada a critério técnico.

## 7 ENTREGA DO NUMERAL / KITS

- 7.1 A entrega dos kits ocorrerá no final de semana da prova. Na sexta-feira das 8h00 às 16h00, no sábado das 7h30 às 8h00 e no domingo das 7h15 às 7h50 na Secretaria do evento (local de largada).
- 7.2 O atleta receberá uma placa/chip com seu número. Essa placa/chip será utilizada durante os treinos e na realização da prova.
- 7.3 Todos os atletas FEDERADOS devem levar a Licença digital 2024 e NÃO FEDERADOS o documento original ou cópia autenticada na confirmação da inscrição. O atleta que não apresentar este documento poderá ser impedido de retirar a sua placa.
- 7.4 Os números danificados serão trocados pela organização, sem ônus para o atleta, desde que o material danificado seja entregue à organização na secretaria.
- 7.5 Apenas a organização poderá colocar ou retirar propaganda das placas/chips, sob pena de multa e desclassificação do atleta;
- 7.6 **É proibido qualquer corte na placa/chip.** Pois ela possui colada no seu verso o chip de identificação.

## 8 CRONOMETRAGEM E USO / DEVOLUÇÃO DAS PLACAS/CHIPS

- 8.1 A cronometragem na chegada ou passagem dos atletas em caso de provas de circuito será feita com o sistema de placas/chips. **Os atletas devem conferir e sua placa/chip no momento da entrega.**
- 8.2 Os chips/transponders e placas serão entregues na sexta, sábado e domingo durante o funcionamento da secretaria de prova;
- 8.3 A placa/chip/transponder é pessoal e intransferível;
- 8.4 O extravio ou perda do chip/transponder acarretará o pagamento de **\$100,00** cem dólares) para aquisição de nova placa/chip.



- 8.5 Caso a cronometragem seja realizada com chip/transponder retornável, o atleta deverá proceder com a devolução da placa/chip ou o pagamento da multa no valor de **\$100,00** (cem dólares), onde será gerado um boleto para pagamento em nome do atleta.
- 8.6 Em caso de extravio, perda, quebra ou danos aos equipamentos da cronometragem durante a prova, a cronometragem não se responsabilizará por efetuar a cronometragem com seu sistema na versão informatizada.
- 8.7 Além da cronometragem na linha de chegada, a organização poderá, em alguns pontos do percurso, ter controle de passagem onde o atleta terá que parar a bicicleta para receber a marcação. Nestes casos o atleta receberá uma marcação em seu numeral para comprovar sua passagem.
- 8.8 Tumultuar o trabalho dos fiscais poderá incorrerá em punição de acordo com regulamento FPC/CBC/UCI;

## 9 PREMIAÇÃO

- 9.1 Serão premiados com valores monetários os **3 (tres)** primeiros das categorias **ELITE FEM e MASC**, troféus para os **3 (três)** primeiros, e medalhas para o 4º e 5º; os **3 (três)** primeiros colocados das **demais categorias** com troféus e/ou medalhas. Os valores da premiação em dinheiro e brindes serão pagos (se houver) / distribuídos conforme publicado.

9.1.1 A premiação terá início a partir das 12:15hs (previsão) nos dois dias do evento.

9.1.2 Para subir ao pódio o atleta deverá utilizar o uniforme de competição com as mesmas identificações, podendo trocar por uma versão limpa, mas de igual grafia. O atleta que estiver descalço, de chinelo, sem camisa, será impedido de subir ao pódio, perdendo assim a sua premiação.

9.1.3 A Premiação **PREVISTA** é baseada na arrecadação de inscrições da categoria, podendo ser alterada conforme o número de inscritos. Todo o valor arrecadado nas inscrições da categoria Elite e Sub 23 masculino e feminino será destinado à premiação.

Tabela abaixo é um exemplo, podendo ser alterada.

CATEGORIAS :	1°	2°	3°
ELITE MASC	R\$ 500,00	R\$ 300,00	R\$ 200,00
ELITE FEM	R\$ 500,00	R\$ 300,00	R\$ 200,00
SUB23 MASC	R\$ 500,00	R\$ 300,00	R\$ 200,00
SUB 23E FEM	R\$ 500,00	R\$ 300,00	R\$ 200,00

9.1.4 O pagamento da premiação em dinheiro será realizado através de

**Depósito Bancário/Transferência Bancária/PIX no prazo máximo de ATÉ 30 (trinta) dias após o evento.**





## 10 DA PONTUAÇÃO

### 10.1 A prova valerá pontos para o ranking CBC;

## 11 RESULTADO DA PROVA E RECURSO

- 11.1 Tão logo o **Colégio de Comissários** homologue o resultado de cada categoria, os mesmos serão anunciados e afixados para avaliação dos atletas interessados.
- 11.2 Recursos serão aceitos até 15 minutos após a divulgação do resultado oficial. Passado este prazo, o mesmo será homologado pela organização e divulgado como oficial. Somente serão aceitos recursos por escrito e acompanhados de um depósito de **R\$ 200,00** (duzentos reais). Caso seja julgado procedente, o depósito será devolvido.

## 12 REGULAMENTO

- 12.1 Serão seguidos regulamentos e normas disciplinares da UCI (União Ciclistica Internacional), CBC (Confederação Brasileira de Ciclismo) e FPC (Federação Paranaense de Ciclismo). Os mesmos estão disponíveis nos sites das respectivas entidades.

## 13 PUBLICIDADE E DIREITO DE USO DE IMAGEM

- 13.1 A prova poderá ser gravada em vídeo e/ou fotografada. Os atletas que tiverem alguma restrição ao uso de sua imagem deverão fazê-la por escrito antes da prova. Caso contrário, todas as imagens serão tidas como liberadas para qualquer tipo de uso, em qualquer data, sem qualquer compensação financeira, por tempo indeterminado.

## 14 PENALIZAÇÕES

- 14.1 **É obrigatório o uso de capacete, camisa, bermuda ou bretelle, sapatilha ou tênis durante a prova. Apenas os atletas atuais campeões brasileiros, pan-americanos e/ou mundiais poderão usar os uniformes/equipamentos alusivos aos seus respectivos títulos. Atletas que não possuam tais títulos não deverão fazer uso destes uniformes/equipamentos.** O atleta que não estiver usando os equipamentos de segurança poderá ter sua largada refugada, mesmo durante o treinamento de sábado. Recomendamos para completar a segurança dos atletas, também, o uso de óculos e luvas;
- 14.2 **Estão sujeitos a penalizações os atletas que:** fornecerem falsas informações, praticarem manobras desleais com outros atletas, tiverem conduta antidesportiva mesmo não sendo no momento da prova, atalharem por caminhos não permitidos ou pegar carona, trocar de bicicleta ou atleta não possuir pelo menos um dos números de identificação durante



- a prova, estar acompanhado por terceiros no percurso (inclusive animais de estimação), dar ou receber manutenção fora dos pontos oficiais de apoio, largar fora da área de sua categoria, desrespeitar membros da organização, tumultuar o trabalho da Organização (desde a inscrição até a premiação), e outros previstos no regulamento da UCI, CBC ou FPC;
- 14.3 É proibido o trânsito de motos, bicicletas não inscritas e/ou outros veículos de apoio no percurso da prova, sob pena de desclassificação do atleta acompanhado;
- 14.4 O atleta que correr com placa/chip de outro atleta poderá ser desqualificado e poderá sofrer punições por parte da organização e entidades (FPC, CBC, UCI). Se o atleta ou sua equipe de apoio sujar os locais de parada e percurso será penalizado.

## 15 RESPONSABILIDADES E OBRIGAÇÕES

- 15.1 A organização, Governo de estado, Prefeituras Municipais, UCI, CBC, FPC (Federação Paranaense de Ciclismo), os promotores e patrocinadores, **não se responsabilizam** por roubos/furtos e danos de equipamentos e/ou bicicletas ou por qualquer traumatismo e/ou lesões em atletas e assistentes causados por acidentes durante o treinamento ou competição;
- 15.2 **É obrigação de cada atleta:** levar consigo toda a comida e bebida que for consumir durante a competição. Zelar pela boa imagem do mountain bike e pela preservação da natureza não jogando lixo no percurso;
- 15.3 **É responsabilidade de cada participante:** Ter um convênio médico (para assistência/cobertura financeira em caso de acidente). As equipes médicas que apoiam o evento prestarão somente os primeiros socorros e encaminhamento do acidentado para um hospital público mais próximo. A partir daí a responsabilidade da organização se limita a prestação de auxílio nos trâmites com a seguradora.

## 16. HOSPITAL OFICIAL DO EVENTO: Fica definido o Hospital São Lucas de Pato Branco, na Av. Silvio Vidal, 67 - tel: (46) 3220-3544 – Aberto 24 horas

Ou Hospital alternativo a ser designado pelo município.

## 17. HOTÉIS RECOMENDADOS:

**Hotel Maestro Executive Pato Branco** - R. Tamôio, 1140 - Centro, Pato Branco - PR

Tel: (46) 2604-0766

**Hotel Regente** - R. Tamôio, 555 - Centro, Pato Branco - PR, regentehotel.com.br (46)

3220- 5100

**Hotel SAN Pietro** - Av. Tupi, 2566 - Centro, Pato Branco - PR, hotelsanpietro.com.br (46)

3220-7000



**Hotel Essência** - R. Tamôio, 984 - Centro, Pato Branco – PR, [essenciahoteis.com.br](http://essenciahoteis.com.br)

**IMPORTANTE: Casos omissos serão julgados pela Direção de Prova e comissários responsáveis.**

**CONTATO: MÓNICA E. BRAGA (FPC) 41 99903-1230 / E-mail: [contato@fpc.esp.br](mailto:contato@fpc.esp.br)**